

Françoise Grellier
200 Poutiac
46210 Gorses

Parcelles 8, 19, 20

À

Monsieur le Commissaire Enquêteur
Enquête publique – élaboration du PLUi
Siège du Grand-Figeac
02 rue Germain Petitjean,
46100 FIGEAC

Monsieur Vincent Labarthe,
Président du Grand Figeac
Siège du Grand-Figeac
02 rue Germain Petitjean,
46100 FIGEAC

Participation à l'enquête publique concernant l'élaboration du PLUi du Grand-Figeac

OBJET : protection de l'ensemble des hameaux du secteur Nord-Est du Haut Ségala des implantations éoliennes

Je demande que soit inscrit dans le PLUi du Grand-Figeac l'impossibilité d'ériger une éolienne à moins de 1000 m d'une habitation.

Face à la multiplication des projets éoliens dans le Haut-Ségala, ses habitants doivent bénéficier d'une protection face au risque d'un déclassement généralisé de ce territoire.

L'effet néfaste de l'éolien sur la santé est maintenant largement reconnu. La proximité entre habitations et éolien du à l'extrême dispersion de l'habitat pénalise donc fortement les riverains des éoliennes.

Dans le secteur Haut-Ségala du Grand-Figeac (Nord-Est), 20 zones éoliennes ont été définies par la DRÉAL ce qui est proprement incompréhensible. Cet organisme ne fait que définir des zones à moins de 500m des habitations conformément à une législation actuellement en vigueur mais qui est totalement obsolète et absolument en incohérence avec les conditions générales (peu de vent, problème sanitaire pour les humains et les bêtes).

Je demande que la DRÉAL rectifie ce document en application de la distance de 1000m entre éolienne et habitation.

Danger de déclassement généralisé du territoire. C'est l'habitabilité même du Haut-Ségala par les humains et par la faune qui se trouve menacée. Une protection de ce secteur est indispensable à sa survie.

Sans protection du territoire, la perte d'attractivité aura des conséquences irréversibles sur,
- La désertification (départs et non venue de nouveaux habitants)

- La mise en péril de plus de 700 hébergements touristiques^[1] (gîtes, chambres d'hôtes, camping,) dispersés dans les hameaux du Haut-Ségala,
- L'artisanat et le commerce,
- Les activités d'élevage risquant de subir des dommages importants comme observé dans de nombreuses exploitations françaises et étrangères à proximité d'éoliennes.

L'état laisse aux territoires la possibilité de protéger leurs habitants de la proximité étroite des éoliennes par le biais du PLUI

L'éloignement minimal entre habitation et éolien doit évoluer avec la taille des machines et en fonction des situations réelles d'un territoire.

Une distance minimale de 1000 m doit être adoptée dans le PLUI du Grand-Figeac. Une pétition^[2] mise en ligne le 2 novembre 2024 par l'association Vent du Haut-Ségala en ce sens a pris une ampleur nationale avec 18 000 signatures attestant de la popularité de cette mesure de bon sens.

Les conséquences prévisibles d'un développement anarchique de l'éolien sur le secteur Haut-Ségala sont en totale contradiction avec de nombreux objectifs du PADD du Grand-Figeac.

- *« répondre aux besoins du territoire sans compromettre la capacité des générations futures à répondre aux leurs »*
- *« Préserver et valoriser la ruralité, garante de sa diversité, de son identité et de son attractivité ».*
- le développement du tourisme vert et de l'hébergement touristique estimé primordial pour le secteur Haut-Ségala qui possède de nombreux atouts à valoriser davantage et à encourager notamment par l'indispensable préservation de son attractivité
- impossible de rendre compatible une stratégie d'accueil pour garantir une croissance démographique et l'implantation de l'éolien. Alors même que ce secteur très fragile amorçait une timide croissance démographique tout projet éolien sera l'amorce d'une régression. (exemple de Gorses) Par exemple, les habitants actuels et futurs de Gorses et du Haut-Ségala doivent être sécurisés sur les conditions sanitaires et de cadre de vie pour que l'augmentation de population se poursuive et soit pérenne.
- La mise en insécurité très régulière des habitants du Haut-Ségala par des projets éoliens récurrents (2012-2015 puis depuis 2021) et inadaptés au territoire, est un élément très négatif vis-à-vis de dynamisme démographique et de l'objectif d'*« enrayer la perte d'habitants du Haut-Ségala »*.

Lien entre projet éolien et protection des zones humides

Je demande que le PLUI du Grand-Figeac exclue la possibilité d'ériger une éolienne à proximité des sources du Tolerme qui auraient de fortes probabilités de s'en trouver polluées.

Le projet éolien développé par la société Vensolair, à Labastide du Haut-Mont dans le vallon alluvial des sources du Tolerme menace la qualité de l'eau du Tolerme *qui participe à l'alimentation en eau potable* de 75 communes du Syndicat mixte Limargue Ségala (SMLS). Cette ressource doit être préservée notamment de toutes pollutions diffuses et par la définition d'une zone de protection, soumise à contraintes environnementales fortes.

¹ Hébergements touristiques : liste en annexe 2 de ce courrier.

² <https://www.mesopinions.com/petition/nature-environnement/demandons-distance-minimale-1-000-entre/235635>



Françoise Grellier
Le 2 janvier 2015

Liste des annexes

Annexe 1 : Carte des 20 zones à « potentiel éolien » issues du portail cartographique des énergies renouvelables
<https://macarte.ign.fr/carte/W3Cf8x/Portail-Cartographique-EnR>

Annexe 2 Plus de 700 places d'hébergements touristiques dans le secteur Haut-Ségala du Grand-Figeac

Communes	Type	Adresse	Capacité d'accueil
Bessonies			
Château de Bessonies	Chambres d'hôtes	Le Bourg	14
Le Fau	Gîte	Le fau	6
		SOUS-TOTAL	20
Gorses			
Hôtel Colombié	Hôtel	Le bourg	30
La Grange de Salacroup	Gîte	Salacroup	8
La Voyageuse	Gîte	Le Bourg	4
Le Petit Grandval	Gîte	Grandval	4
Maison du Ségala	Gîte	Vielcanet	4
L'oustal de Mamita	Gîte	Campendu	5
Chambre	Chambres d'hôtes	Le Puech	2
L'Ormerée	Village de Gîtes	L'homme Mort	27
Gîte	Gîte	Poutiac	3
		SOUS-TOTAL	87
Labastide-du-Haut-Mont			
Les alpagas de barres	Gîtes	Barres	8
Gîte	Gîte	Barres	4
Maison	Gîte	Le Bourg	6
		SOUS-TOTAL	18
Latronquière			
La Peira	Gîte	19 rue du Ségala	6
Hôtel du tourisme	Hôtel	Le bourg	54
Gîtes du Bois du Château	Gîtes	Bois du Château	18
Au soleil couchant	Gîte	Le bourg	9
Villa	Gîte	Puech des Fau	12
Audigié	Gîte	Le bourg	5
Studio	Studio	Sud Bourg	3
Maison de vacances	Gîte	Gorléans	6
		SOUS-TOTAL	113
Laresses			
La Gazouillerie	4 Gîtes	Lascostes	16
La Prade	Gîtes	Laprade	10
Villa	Gîte	Les Granges	4
		SOUS-TOTAL	30
Sabadel-Latronquière			
Gîte du Mas du Suc	Gîte	Le Suc	8
Lacombrade	Gîte	Lacombrade	6
Gîte de Cabridens	Gîte	Cabridens	11
Gîte	Gîte	Le Bahut	6
Gîte	Gîte	Lamanilève	4

SOUS-TOTAL 35

Saint-Cirgues

Ferme de la Mandra	Chambres d'hôtes	Roudergues	6
Château Lantuejols	Gîte	Lantuejols	15
Moulin Lou Apnay	Chambres d'hôtes	Pont du Bex	2
Gîte de Paramelle	Gîte	6 Allée du Tilleul de Paramelle	20
Les Teuillères	Gîte	Les Teuillères	12
Lamoto	Chambres d'hôtes	Lapeyre	8
Gîte du Peyratel	Gîte	Le Peyratel	9
la Casela	Gîte	Rieu	4
Gîte de Larigaldie	Gîte	Larigaldie	8
Ti'Ostal	Gîte	Entraygues	8
Maison du bonheur	Gîte	Le Peyratel	6

SOUS-TOTAL 98

Saint-Médard-Nicourby

Gîte	Gîte	Route des 3 villages	6
------	------	----------------------	---

SOUS-TOTAL 6

Sénaillac-Latronquière

Gîte du Tolerme	Gîte	Le Lac	8
Le Fourniol	Gîte	Le Bourg	4
Le Presbytere	Gîte	Le Bourg	8
Le Metayer	Gîte	Le Bourg	2
Lo Sécadou	Gîte	Le Bourg	2
Les années 30	Gîte	Le Lac	3
Solitude	Lodge	Asfaux	5
Camping du Tolerme	Camping	290 route du camping	80
Gîte du Fabre	Gîte	Pratoucy	6
Maison récente	Gîte	le bourg	6
Maison	Gîte	Le fabre	8

SOUS-TOTAL 132

Terrou

Cap France	Village Club	34 place du 2 juin 44	108
Château de saint Thamar	Gîte	Saint Thamar	22
Maison de vacances	Gîte	Le bourg	18
Le Marlou	Gîte	Le Mazet	8
Maison de vacances	Gîte	le bourg	8
Gîte de la vallée heureuse	Gîte	le bourg	6
Appartement	Appartement	Le bourg	4

SOUS-TOTAL 174

somme = 713

Autres communes limitrophes

Les Tillets (Montet et Bouxal)	Gîte	Les Tillets	20
Lavitarelle (Montet et Bouxal)	Gîte	Le Bourg	2
Le 1872 (Lacam D'Ourcet)	Gîte	37 impasse Lasbruyeres	8
Gîte (Lam d'Ourcet)	Gîte	impasse Lasbruyeres	8
la Grange d'Estal (lacam D'Ourcet)	Gîte	Estal	6
La Porcherie (Lacam d'Ourcet)	Gîte	Estal	7
Les Teuillères (Sousceyrac)	Camping gite	Les Teuillères	80
Le Segalou (Ladirat)	Chambres d'hôtes	Le Bourg	6

SOUS-TOTAL

137

somme = 850

Annexe 3 : Projet éolien aux sources du Tolerme

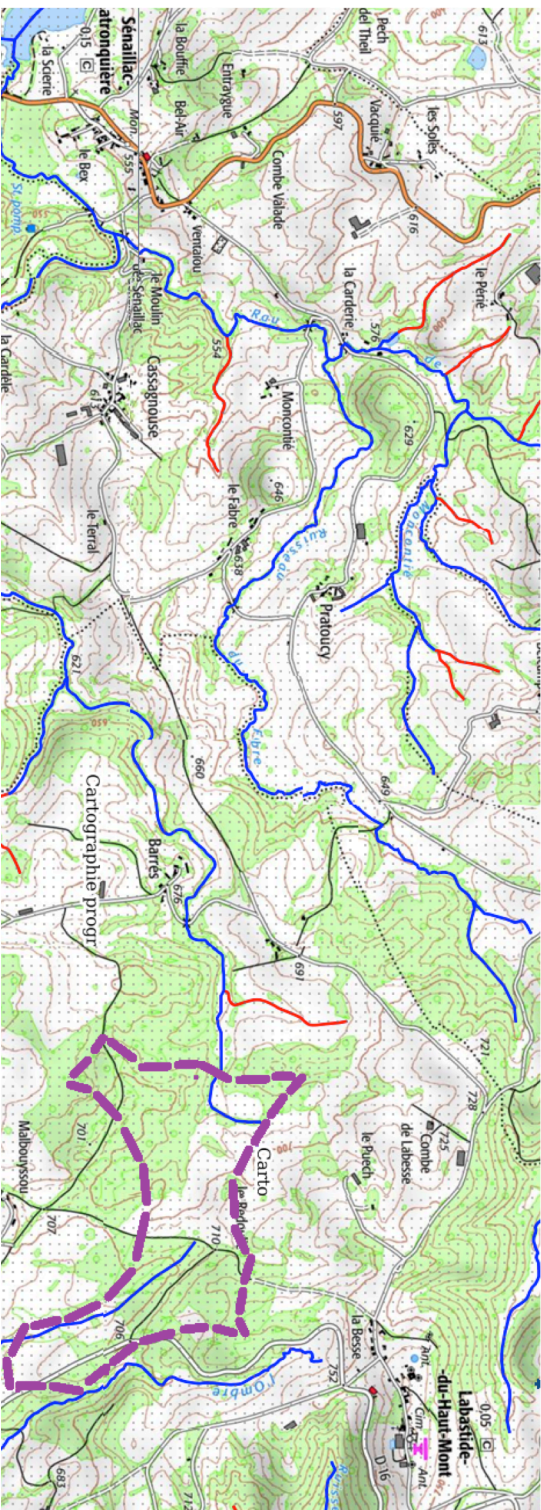

← → ↻

<https://carto2.geo-id.e.din.developpement-durable.gouv.fr/frontoffice/rmap=7a999018-b0ff-442b-9493-b69450b96ac>

RÉPUBLIQUE FRANÇAISE
Ministère de l'Énergie

Cartographie des cours d'eau
DDT 46 (Direction Départementale des Territoires du Lot)